

## 附件二

# 國立成功大學學生宿舍服務暨輔導委員會 99 學年度第 1 次會議 學生宿舍工作報告

住宿服務組 2010/10/07

## 壹、98 學年度第 2 學期工作報告(2010.3.—2010.9.)

### 一、「安適住居」—營造安全與溫馨之居住環境

- 1、光三舍監視系統增設，敬二舍門禁系統增設(因只有一台卡機所以併入敬業一舍的控制系統)，勝六舍南北棟的門禁控制系統更新。
- 2、光二舍 1,2,3,7,8,9,10 樓增設冷氣及其電源工程，4/7 工程決標後，5/19 廠商評選，7/5 起施工，9/8 完工並試運轉，9/13 開學日起正式計費。
- 3、敬二舍舍屋頂防水及勝一舍南面水溝改善工程，於 3/15 完工。
- 4、勝六舍增設簡易廚房於 5/6 揭幕啟用，活動中本、外籍生協助烹飪共 15 道佳餚，近百人參加，活動順利落幕。目前簡易廚房使用頻繁，許多本、外籍生至簡易廚房烹飪、用餐，藉以聯絡感情。另勝二三舍亦已增設公共冰箱，勝四及勝一舍之簡易廚房設置刻正辦理中。
- 5、勝六舍 4 部電梯箱體已全數更新，並變更為變頻系統，9 月中旬全部完工。
- 6、6/21—7/28 進行「勝八舍冷氣暨冰箱裝設意願」問卷調查。結果提本次會議討論，見提案二。
- 7、9/13-30 進行「光二舍第 4、5、6 樓再安裝冷氣設備意願」問卷調查。結果本提次會議討論，見提案三。
- 8、床位行政各項概況統計表(99.03.—09.)

#### (1) 大學床位分配狀況表

99 學年度大學部床位分配狀況					
性別	棟別	床位配置	舊生特殊床位保留數	新生床位數	舊生床位數
女	勝二	276	19	122	135
	勝三	321	26	117	178
	勝八	744	67	332	345
	勝九	486	34	244	208
小計		1827	146	852	866
男	勝一	773	44	339	390
	光一	804	82	412	310
	光二	1028	105	331	592
	敬一	704	15	364	325
小計		3309	246	1498	1617
總計		5136	392	2261	2483

註：舊生特殊床位保留包括低收、交換生、僑生及外籍生、特殊個案...等(符合

宿舍管理規則第四條所列之資格者)

(2)研究所床位分配狀況表

99 學年度研究所床位分配狀況					
性別	棟別	床位配置	續住	特殊床位保留 (註)	開放抽籤數
女	勝六女	330	150	73	107
	敬三女	296	111	41	144
小計		626	261	111	251
男	光三	198	79	22	97
	勝四	93	46	25	22
	敬二	98	22	24	52
	勝六男	282	140	55	87
	敬三男	208	82	16	110
小計		879	369	139	368
總計		1505	630	259	619

註：研究生特殊床位保留包括低收、交換生、僑生及外籍生新生、特殊個案...等(符合宿舍管理規則第四條所列之資格者)

(3)各項床位申請抽籤結果統計

99 學年度床位申請抽籤結果統計					
申請項目(註)	申請時間	型式	申請人數	中籤人數	中籤率
大學部舊生床位申請	99/3/15~99/3/22	電腦抽籤	5363	2342	44%
碩士班新生及未住宿舊生床位申請	99/5/10~99/5/17	電腦抽籤	864	550	64%
研究生續住申請	99/4/12~99/4/22	線上登記	607	607	100%
博士班新生及未住宿舊生床位申請	99/6/14~99/6/21	電腦抽籤	68	58	85%
寒假留宿申請	98/12/4~98/12/15	線上登記	3953	3953	100%
暑假留宿申請	99/5/17~99/5/27	線上登記	3285	3285	100%
空床位補宿登記	99/6/21,99/7/21,99/8/25,99/9/1	線上依登記序號補宿	571	101	17.5%
大學部新生床位申請	99/8/23~99/8/27	電腦抽籤	2279	2250	99%

註：項目次序係依年度內辦理期程排列

(4)寒暑假住宿人數

類別\人次		寒假	暑假
本校學生		4091	3383
非本校生	營隊	1434	2326
	短期住宿	148	175

小計（人次）	5673	5884
--------	------	------

#### 9、住宿費欠繳及催收概況

- (1)95-97 學年度住宿費異常催繳共計 1193 筆，催繳進度截至 8/31 止，已銷帳 1077 筆，未銷帳且鎖離校計 116 筆，總達成率為 90.28 %（1077/1193）。
- (2)98 年暑假住宿費異常催繳共計 293 筆，催繳進度截至 8/31 止，已銷帳 278 筆，未銷帳且鎖離校計 15 筆，總達成率為 94.88%（278/293）。
- (3)98 學年第 1 學期住宿費異常催繳共計 229 筆，催繳進度截至 8/31 止，已銷帳 210 筆，未銷帳且鎖離校計 19 筆，總達成率為 91.70 %（210/229）。
- (4)99 年寒假住宿費異常催繳共計 144 筆，催繳進度截至 8/31 止，已銷帳 110 筆，未銷帳且鎖離校計 34 筆，總達成率為 76.39%（110/144）。
- (5)98 學年第二學期住宿費異常催繳共計 179 筆，催繳進度截至 8/31 止，已銷帳 164 筆，未銷帳且鎖離校計 15 筆，總達成率為 91.62 %（164/179）。
- (6)99 年暑假留宿申請住宿人數 3,407 人，已繳費為 3,069 人，已繳率 90.08%；住宿費異常催繳筆數共計 338 筆，催繳進度截至 99/8/31 已銷帳 122 筆，未銷帳且鎖離校筆數 216 筆，總達成率為 36.09%（122/338）。

10、99 年度學生宿舍財務收支狀況表，如附表 1(P.10)。

## 二、「樂於學業」—建構教室及圖書館之外的另一學習場所

- 1、5/10 奉准成立「生活學習中心籌備小組」，由組長擔任召集人，林筱萱輔導員任執行秘書，吳仁琥、黃郁芳、鍾姿婷、陸筱尹、宿委會委員(將請宿委會主委推派)為當然成員，必要時其他輔導員、管理員與工讀生列席與會。第一次會議於 5/28 召開，訂定分工(硬體及課程規劃)、進度追蹤表，配合本組中長程計畫規劃及強化未來生活學習中心的運作。
- 2、創造多功能學習空間
  - (1) 9/12 完成光一舍地下室多功能教室 2 間，做為宿舍讀書會、工作坊、興趣團體、宿舍小型活動舉辦場地、補教教學課後輔導、服務學習課程討論教室之外，其他時段可開放予宿舍居民借用討論課業或影片欣賞等。另新增 2 組乒乓球桌，目前居民使用頻繁，舉辦多面向之活動，累計更多住宿生之參與人次。
  - (2)勝一舍地下室學習空間(自修室)及桌球室，預計 10 月份完工後啟用。
- 3、2010 宿舍舍區營造架構圖(如附圖，P.11)

### 三、「身心健全」—正向體會並實踐群己關係

- 1、4/8、5/10 完成 99 學年度學生宿舍自治幹部選舉及補選，共計 10 棟宿舍選區票選出 1 位主任委員、19 位宿舍自治委員及 10 位宿舍舍長。當選結果及得票情形表均公告於各棟宿舍、宿委會網站。
- 2、4/28 98 學年度第 4 次校務會議延會通過《國立成功大學學生宿舍自治委員會組織章程》修正為《辦法》，宿委會納為學生自治組織之一，比照其他學生自治組織團體運作方式。
- 3、5/21 學生事務會議修正通過《國立成功大學學生宿舍管理規則》部份條文修正案，為改進宿舍服務幹部體制—實施責任分區，推動舍長—樓長制(原工讀生)，取得法源(修正第二條)。另《國立成功大學學生宿舍管理規則》部份條文修正案，新增學生宿舍懿行善舉之獎勵條款，正向鼓勵並促進同學優良德行及住宿生須接受安全教育訓練列為住宿申請資格之限制條款(修正第十四條)也獲修正通過。
- 4、5/22、7/28 分別接待國立東華大學及國立雲林科技大學學務單位暨宿舍自治組織來訪，彼此交換學生宿舍自治組織運作及輔導與管理模式，藉由互相交流獲得成長。
- 5、為提昇本校住宿學生消防安全意識及加強防災疏散演練
  - (1) 4/28 晚上 17:30-20:00 假光復舍區（光一二三舍聯合）舉行防災疏散演練，邀請台南市消防局東門分隊蒞校指導，示範滅火器操作、室內消防栓使用、高樓逃生緩降機（袋）的安全使用、及簡易式防火項目演練等。
  - (2) 安全教育教學影帶之配音與字幕之製作，預計於 10 月中旬完成試片。
- 6、9/10(W5)-9/12(W7)08:00-17:00 在本組全體同仁、宿委會、服務團、網愛社、雄友會、鳳友會、資訊營、童軍社、南友會、中友會等多個社團全體動員約 267 人力，協助新生進住，因事前規劃得宜與二次籌備會、一次協調會的確認，順利完成 2,238 名新生進駐各宿舍。
- 7、99 學年度宿舍幹部研習活動，於 9/18 假敬一舍二樓會議室舉辦，會中由住服組陳組長致詞勉勵與會自治幹部，活動圓滿完成，共計有 36 位宿舍自治幹部參加，出席率達 98%。

### 四、「成就品格」—培養並實現教育的真正目的

- 1、舉辦 2010 年「品德教育系列活動—心體驗·樂活美一天 LOHAS your heart day by day at HSD-NCKU」
  - (1) 3/24—30「十惡生丁一么、」系列活動共 4 場（漫畫徵稿、創意 CF 拍攝、思想起與愛的叮嚀）
  - (2) 4/22—5/14 社會關懷(一)—世界地球日系列活動共 6 場(環保露天影展共 3 場、愛地球我們這樣做、用環保寫日記、環保學生論壇)
  - (3) 4/28-29 社會關懷(二)—視障按摩體驗營，鼓勵捐發票享按摩，活動結束後所募集之發票全數贈社福團體。

- 2、敬業舍區於 4/26 晚間舉辦敬業舍區桌球盃暨敬三桌球室啟用典禮，由李副學務長、營繕組杜明河組長及本組陳組長進行剪綵及開球儀式，國際學生事務處陳小姐及本組同仁亦前來共襄盛舉。計有 33 位敬業居民(含 10 位短期外籍交換生)報名參賽，共計約 100 位居民前來觀賽並與現場國際學生進行交流，互動熱烈。
- 3、98 學年度第 2 學期宿舍服務學習(三)課程，景觀維護組協助完成勝利、光復舍區廢棄腳踏車告發；資訊服務組於 4/7 假計中 309 電腦教室參加宿網講座後即進行舍區服務。6/8 舉行服務成果分享會。
- 4、3/17 宿委會討論通過各宿舍《住宿生活公約》，鼓勵同學養成守法守紀的美德，並做好寢室內個人、宿舍內公共區域、宿舍外公共區域之整齊與清潔工作，落實以校為家的觀念。
- 5、學生宿舍違規審議小組於 4/23、6/4 召開兩次宿舍違規審議會議，各案件皆依《學生宿舍管理規則》及《學生獎懲要點》，並考量違規學生特殊情形、家庭情況及輔導情形予以審議，總計完成三舍區 27 件/65 人次(含 1 位外籍生)。
- 6、5/21 學生事務會議修正通過《國立成功大學學生宿舍管理規則》部份條文修正案，新增住宿生有熱心公益活動及善行義舉之優良記點條款(修正後第九條)，以正向鼓勵並促進同學優良德行。
- 7、98 學年度第 2 學期於 3/11、4/15、5/13 辦理 3 場讀書集會，閱讀書目分別為《必需品專賣店》、《放任心中的一百次流浪》、《我愛故我在》，並於 5/27 進行讀書成果發表。
- 8、99 學年度第 1 學期宿舍生活學習工作坊，將以「平衡永續，生生不息-人與自然共存」為主題，預於光復一舍 B1 生活學習教室辦理 2 場電影講座、1 場讀書講座。分別為 10/14 宿讀會第一章—電影欣賞與討論：『愚蠢年代』、11/11 宿讀會第二章—電影欣賞與討論：『血色海灣』(或『有你真好』)、12/16 宿讀會第三章—好書賞析與討論：《狼圖騰》。

## 五、「人文關懷」—關心全球及社會議題

### 1、弱勢關懷

- (1)99 學年度依學生輔導組資源教室所轉介障礙生之個別需求，改建寢室硬體設施，總計安置 11 人。
- (2)99 學年度經濟弱勢學生，主動提出床位申請者 7 人。

### 2、環境衛生工作之強化

- (1)5—11 月，持續加強宿舍登革熱防治，孳生源檢查並宣導建立個人衛生與防疫觀念。
- (2)9 月，配合事務組全校消毒工作，進行學生宿舍消毒。

### 3、節能減碳

- (1)光復二舍公共區域(包含餐廳)已經全面更換為 T5 的省電燈具，並於走廊加裝感應器以減少燈具耗電；並且利用定時器來控制燈

光的開啟以及關閉。全宿舍區皆已進行汰換水銀燈具為高效能的氣體放電燈具，並且配合事務組辦理汰換消防燈光為 LED 燈源。

(2)6/7 宿委會已原則通過分段收費機制，但收費數值仍待本(99)學年度的宿委會討論。

(3)公共區域(生活學習中心、自修室、交誼廳)，加裝利用計時器(非定時器)及敬一舍冷氣恆溫控制器等系統進行管制用電。

(4)目前刻正進行各宿舍水電設施大體檢與評估作業，預計於 9 月底完成評估，並訂定汰換時程，10 月起逐步加裝或更換節能設施。

(5)光二舍太陽能熱水器已於 3/26 驗收完畢，後續追蹤其使用情況，以利評估其他社區是否跟進。

(6)5/26 由住服組陳組長邀集營繕組承辦人員、3 家鍋爐維護廠商等召開熱水鍋爐效能提升會議，決議：

a.對鍋爐的循環系統做修改，以提升水的利用率。

b.熱水鍋爐運轉時間依照冬夏季分別統一，夏季(四月中旬至十月中旬)供應時間為 17 時至 23 時；冬季(十月中旬至隔年四月中旬)供應時間為 17 時至 24 時。

c.各宿舍設置之小型電熱水器，可配合現行鍋爐運轉時間，適度調整其使用時間，如此可減少尖峰用電。建議小型電熱水器熱水供應時間可設定在鍋爐熱水供應時間外，如夏季(24:00-6:00)、冬季(24:00-6:00)。

d.因各宿舍均設有小型電熱水器，除部分女生宿舍如勝二、三、八舍、敬三舍外，每日早上半小時(6:30~7:00)有熱水供應者即行停止，同學如有使用需求可引導致設有小型電熱水器隻樓層使用。

以上決議已於 6/4 舍長大會臨時會及 6/7 宿委會決議通過後即實施。

(7)具體成效：

a.節電：比較 97 年度與 98 年度學生宿舍用電量，共節省 37 萬度，節能省電方案仍須持續加強。具體措施有汰換節能省電 T5 燈管、減少公共區域的燈管數或間隔供電、增加節約能源標籤的節電宣導、宿舍管理及值勤人員不定期巡視的隨手關燈等。

b.節瓦斯：比較 97 年度(\$7,965,142)與 98 年度(\$7,212,470)學生宿舍瓦斯費支出，共節省 752,672 元。

c.節水資源：比較 97 年度(\$4,323,587)與 98 年度(\$4,212,556)學生宿舍水費支出，共節省 111,031 元。

## 六、「人員發展」—強化學務工作之運作

1、為提昇本組同仁之工作暨服務知能，鼓勵或推荐同仁參加本校人事室與學務處主辦之各類人員發展訓練課程，主題包括法治教育、品

德教育、生命教育、性別相關議題之工作坊、服務學習、心靈成長課程、公務員行政倫理等。

## 七、「健康飲食」—宿舍餐廳營運與管理

- 1、5/10—26 辦理 98 學年度學生宿舍餐廳服務滿意度調查，調查結果於 6/24 之膳委會中報告。茲摘錄部份結果如下：
  - (1). 本問卷採李克特(Likert)五點尺度評分，填答人數共計 1,562 人，光復餐廳 1,168 人，敬業餐廳 394 人。
  - (2). 敬業餐廳：填答者中未曾至敬業餐廳用餐之比率為 8.6%，最主要原因為「距離較遠 (44.1%)」。敬業餐廳各服務項目之整體滿意度為 89.7%，其中滿意度最高之項目為「餐點份量 (95.0%)」其次為「餐點價格 (94.4%)」，滿意度最低者為「餐點種類 (78.9%)」。87.5%的填答者未來仍會選擇在敬業餐廳用餐。
  - (3). 光復餐廳：填答者中未曾至光復餐廳用餐之比率為 11.7%，最主要原因為「距離較遠 (73%)」。光復餐廳各服務項目之整體滿意度為 86.5%，其中滿意度最高之項目為「人員服務態度 (93.2%)」其次為「餐點份量 (91.9%)」，滿意度最低者為「餐點口味 (77.0%)」。89.2%的填答者未來仍會選擇在光復餐廳用餐。
  - (4). 影響填答者在本校學生宿舍餐廳「用餐意願」的因素最高者為「方便性」(65.2%)，其次為「價位 (53.6%)」。
- 2、6/2 餐廳抽排油煙設備改善工程開標，於 7/12—14 進行施工，7/31 報核完工，9/3 辦理設備操作之教育訓練與正式啟用。
- 3、規劃餐廳自 99 學年度起不再提供免洗筷與免洗湯匙，請購餐人員使用個人環保餐具或於餐廳用餐使用餐廳之餐具。
- 4、本組積極輔導學生餐廳參加 99 年度台南市優良餐飲的評選，評選結果本校餐廳榮獲「衛生優良店—優良獎」之殊榮，頒獎作業已於 8/21 下午 3 時假南英商工舉辦，由許添財市長親自頒獎予該餐廳，本組已在餐廳網頁及光復餐廳公告此一獲獎訊息，於 9 月 10-11 日獲電子與平面媒體刊登。

## 八、其他行政暨服務事項

- 1、6 月完成彙整編印本組工作手冊(含法規、標準作業流程、表單等)、本組各項會議如學生宿舍服務暨輔導委員會會議紀錄(92/11/11—98/3/5)、學生宿舍改革小組會議紀錄(92/2/17—97/12/23)、組務會議(98/2/1~99/1/31)等，均放置辦公室提供同仁們隨時參閱，以利工作傳承與人員工作效能之發揮。
- 2、彙編 103 級新生宿舍簡介—《成大好宅》，置於住服組網業供 103 級新生下載參考。
- 3、本組申請之本校 98 年度行政業務研究發展計畫—「學生宿舍服務

品質重視度與滿意度之研究」，計畫成果經審查評定為優等。

- 4、為精進宿舍行政E化，向研發處申請 99 年度行政業務發展研究計畫——《床位申請滿意度研究》獲准，刻正進行中。
- 5、為落實宿舍節能減碳，10 月份預計向本校研發處申請 100 年度行政業務發展研究計畫《學生宿舍節能減碳行動方案規劃與成效評估研究》(暫定)，內容將涵括舉辦舍區間節能(水瓦斯)省電與環保工作評比競賽、各宿舍水電設施大體檢評估汰換計畫等。



99 年 8 月宿舍財務收支狀況表

期間		99 年收支明細			98 年收支明細		99 年與 98 年	增減
收支明細/月份		8 月	比率	1-8 月總計	8 月	比率	同期比較	比率
收入總計		7,443,922		109,600,553	1,999,009		5,444,913	272.38%
支出項目								
A	人事費	509,239	6.72%	4,103,614	446,096	6.04%	63,143	-1.03%
A1	薪資	350,139	4.62%	3,206,112	411,296	5.57%	- 61,157	-0.95%
A2	值勤費	29,900	0.39%	223,900	34,800	0.47%	- 4,900	-0.08%
A3	工讀金	129,200	1.70%	673,602	-		129,200	
B	水電費	5,195,678	68.54%	20,412,416	5,016,288	67.95%	179,390	0.60%
B1	水費	340,502	4.49%	2,826,385	366,207	4.96%	- 25,705	-0.47%
B2	電費	4,308,985	56.85%	12,234,008	4,512,448	61.12%	- 203,463	-4.28%
B3	瓦斯費	545,376	7.19%	5,345,339	137,103	1.86%	408,273	5.34%
B4	電話費	815	0.01%	6,684	530	0.01%	285	0.00%
C	修繕費	517,634	6.83%	4,349,881	451,516	6.12%	66,118	0.71%
D	消防費用	36,250	0.48%	300,638	58,350	0.79%	- 22,100	-0.31%
E	宿舍共同支出	143,909	1.90%	1,269,148	257,728	3.49%	- 113,819	-1.59%
E1	清洗水塔	92,000	1.21%	92,000	82,500	1.12%	9,500	0.10%
E2	宿舍消毒	-	0.00%	132,350	36,800	0.50%	- 36,800	-0.50%
E3	化糞池抽取	-	0.00%	438,441	95,761	1.30%	- 95,761	-1.30%
E4	其它支出	51,909	0.68%	606,357	42,667	0.58%	9,242	0.11%
F	維護費	310,589	4.10%	2,039,945	378,053	5.12%	- 67,464	-1.02%
F1	飲水機保養	61,956	0.82%	371,736	61,708	0.84%	248	-0.02%
F2	鍋爐保養	55,982	0.74%	391,874	101,667	1.38%	- 45,685	-0.64%
F3	發電機保養	12,037	0.16%	12,037	24,064	0.33%	- 12,027	-0.17%
F4	電梯保養	180,614	2.38%	1,264,298	190,614	2.58%	- 10,000	-0.20%
G	外包費	793,216	10.46%	5,364,184	811,150	10.99%	- 17,934	-0.52%
G1	宿舍清潔費	604,888	7.98%	4,234,216	629,150	8.52%	- 24,262	-0.54%
G2	保全費	188,328	2.48%	1,129,968	182,000	2.47%	6,328	0.02%
H	設備費	96,757	1.28%	972,571	-	0.00%	96,757	1.28%
H1	冷氣機	-	0.00%	0	-	0.00%	-	0.00%
H2	其它設備費	96,757	1.28%	972,571	-	0.00%	96,757	1.28%
I	支出回收	- 23,188	-0.31%	-1,281,746	- 36,688	-0.50%	13,500	0.19%
支出小計		7,580,084	100.00%	37,530,651	7,382,493	100.00%	197,591	
請購未銷		390,033		29,948,488	-			
請購未銷已實支		5,990,038		9,462,690	-			
支出總計		1,980,079		58,016,449	2,850,131			
淨收入		5,463,843		51,584,104	- 5,383,484		10,847,327	

製表單位：住宿服務組

資料來源：依本校會計室經費系統 KY99-0311/KY99-0310，並以實際收入與支出計算。

填表注意事項：每月 10 日前小計上一月份的費用明細帳，提供學務主管會議、組務會議供參。

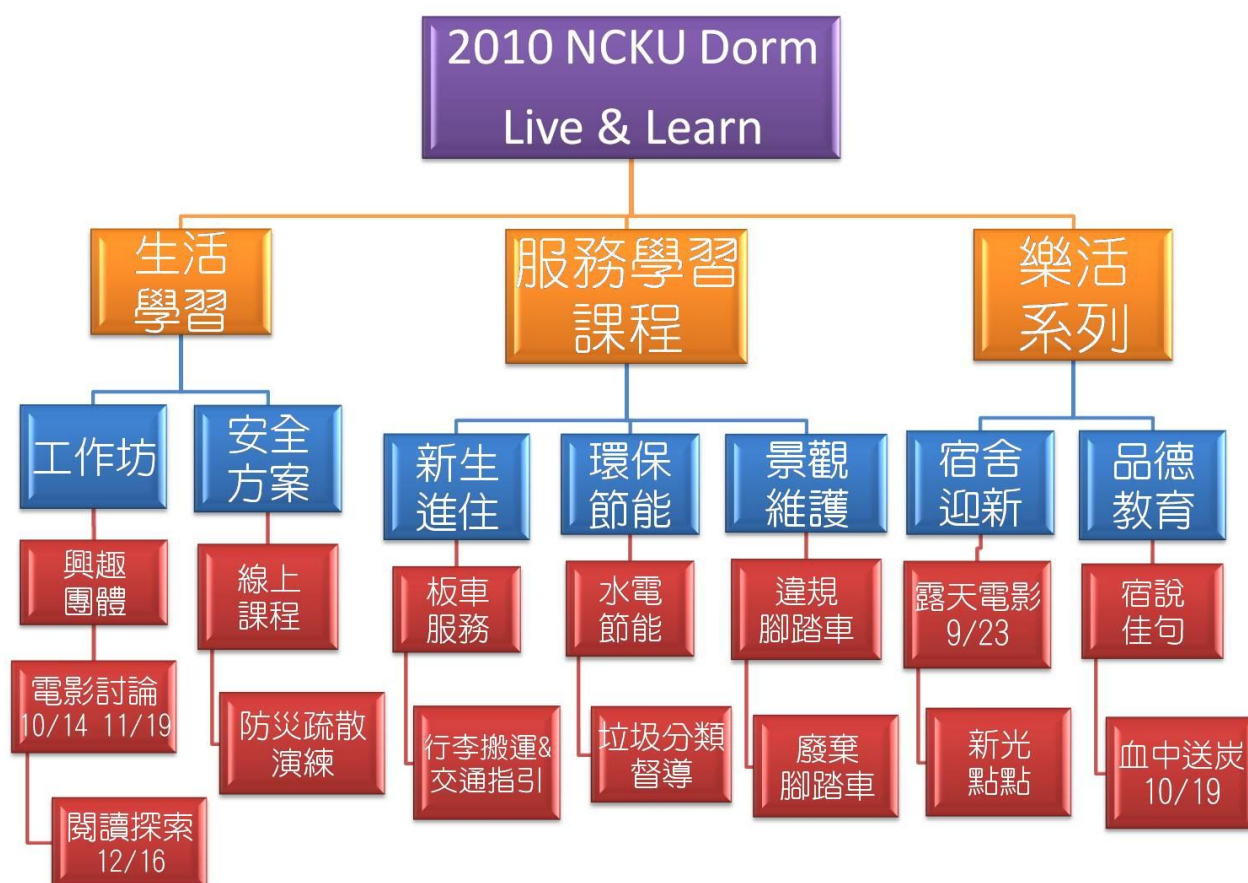

### 附件三

## 國立成功大學學生宿舍 電費收費調整方案(草案)

--住宿服務組  
--營繕組

99.10.7.

### 所有宿舍用電情形

(資料:98學年度第2 學期宿舍冷氣用電)

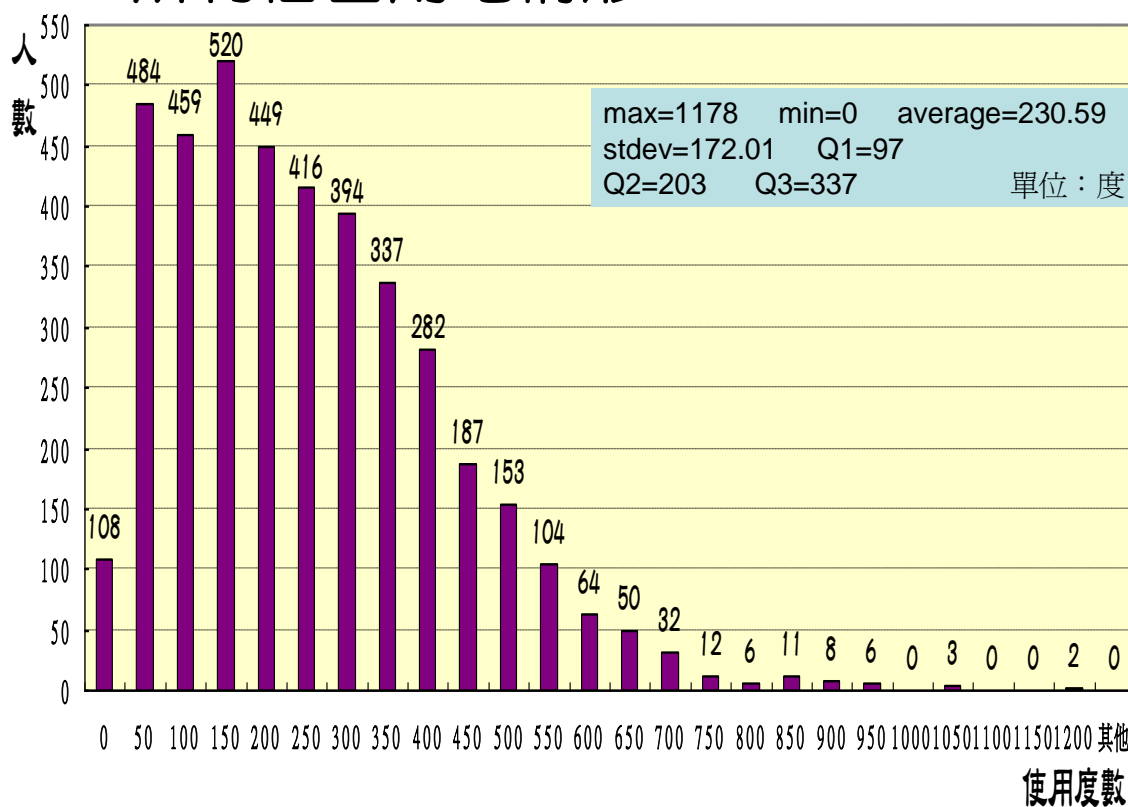

## 所有宿舍98-2用電情況—結果分析

- 1.本圖表總計大學部3341人及研究所747人，共4088人的用電度數直方圖，總用電量為942,632.1度電。
- 2.使用平均度數為230.59、最大度數為1178、最小度數為0。
- 3.該筆資料的標準差為172.01、Q1(資料中第25%)為97、中位數(資料中第50%)為203、Q3(資料中第75%)為337。
- 4.大部分所使用度數的range主要落在300度以內，其中又以101~150度為最多。

## 學期收費方案一

本方案業經 99.9.27.臨時舍長大會及 99.9.29.學生宿舍自治委員會討論共識

度數範圍	0~150	151~340	341~460	461以上
單價	2.1 (-0.44)	2.54 (註1)	3 (+0.46)	3.5 (+0.96)
人數(人)	1573	1499	593	423
人數(%)	38%	37%	15%	10%
總用電量(度數)	110,429	356,365	231,060	244,777
總用電量(%)	11.71%	37.81%	24.51%	25.97%

註1:依98年度平均單價訂定，惟下一年度如因上一年度的平均單價高或低於2.54，則此一範圍的單價也需調整，亦即 各度數範圍之單價亦配合調整。

● 資料依據為所有宿舍98-2用電情況

## 學期收費方案二

度數範圍	0~337	338~463
單價	2.54 (註1)	3.5 (+0.96)
人數(人)	2862	1226
人數(%)	70%	30%
總用電量(度數)	400,613	542,019
總用電量(%)	42.5%	57.5%

註1:依98年度平均單價訂定,惟下一年度如因上一年度的平均單價高或低於2.54,則此一範圍的單價也需調整,亦即各度數範圍之單價亦配合調整。

● 資料依據為所有宿舍98-2用電情況

## 寒暑假收費方案

本方案業經 99.9.27.臨時舍長大會及 99.9.29.學生宿舍自治委員會討論共識

使用度數	寒假	暑假
單價	2.54	3.5 (+0.96)
備註	單一費率	單一費率

註1:依98年度平均單價訂定,惟下一年度如因上一年度的平均單價高或低於2.54,則此一範圍的單價也需調整,亦即上表寒暑假計費單價亦配合調整。

## 參考資料

- 學校用電平均成本3.01元/度  
– 包含電費、營運、維護等支出
- 台電基本電費40度/月  
– 學校每寢室200度/每學期

– 營繕組

## 國內指標大學冷氣電費收費標準一覽表

學校名稱	每度收費(基本電價)
國立台灣大學	3.45元/度
國立清華大學	2.8元/度
國立交通大學	3.5元/度
國立成功大學	2元/度
國立中山大學	採浮動電價，台電當次計價方式收費
國立中正大學	收費時依照台電當次計價方式收費)
私立元智大學	使用電力卡，收費時依照台電當次計價方式收費
私立逢甲大學(註)	3.5元/度 *99學年度起將再採分級調整電費收費 3-4元/度

**國立成功大學學生宿舍(勝利八舍)增設空調與冰箱設備意願調查表**  
**A survey of the Installation of Air-Conditioning and Refrigerator**  
**Appliances in Sheng-Li 8**

各位親愛的同學：

本校學生宿舍勝利八舍自 78 年興建迄今，生活設施老舊、又無冷氣空調設備。迭有學生及家長反應南台灣酷熱之天氣，希於勝八舍增設空調系統，改善同學們住宿環境。為了解同學對光二舍增設冷氣設備的意願與需求，特設計本問卷，以做為學校提供學生宿舍是否增設空調系統之依據。

本問卷共分為二部分，除第一部分為基本資料外，第二部分則為了解同學對勝八舍增設空調設備與冰箱之意願所設計，煩請同學依據自身之意願與需求填答，謝謝~

Dear responders,

To improve the life quality of Sheng-Li 8, Housing Service Division (hereinafter "HSD") is now planning on the installation of air-conditioning and refrigerator appliances (hereinafter "AC and refrigerator appliances" ) in each room of Sheng-Li 8.

This survey is designed to obtain your opinions in terms of the installation of air-conditioning and refrigerator appliances in Sheng-Li 8. Please respond to the items based on your will and needs. Thank you for taking time responding to this survey.

Sincerely

Housing Service Division

一、基本資料 Basic Information：

1、您的身份是 Identification？

(1)、☐本地生 Local student

(2)、☐僑生 Overseas Chinese student

(3)、☐外籍生 International student

2、您目前的住居情形是 Present Residential Status

(1)、☐勝二舍 Sheng-Li 2

(2)、☐勝三舍 Sheng-Li 3

(3)、☐勝八舍 Sheng-Li 8

(4)、☐勝九舍 Sheng-Li 9

(5)、☐校外租屋 Renting a place off-campus

二、增設空調設備及冰箱設備 The Installation of Air-Conditioning and refrigerator Appliances

爰往例，宿舍加裝冷氣及冰箱，其冷氣與冰箱設備、供電設備及其線路均由該舍住宿學生分 5 年及 10 年分攤，其計算公式如下： The cost of AC and refrigerator appliances and the power supply system will be shared by residents of Sheng-Li 8 under a 5-year term and a 10-year term respectively. The formulas of the cost share are listed below:

1. 冷氣設備(一對一分離式冷氣) \$ 24,365/5 年/2 學期/每間 4 人=610 元

AC appliances (Split system): NT\$ 24,365 / 5 years / 2 semesters / 4 tenants= NT\$610

2. 冰箱設備(單門/70-100L) \$ 5401/5 年/2 學期/每間 4 人=135 元

Refrigerator appliances (single door/70-100L): NT\$5,401 / 5 years / 2 semesters / 4 tenants= NT\$135

3. 供電設備及其線路約 840 萬元/10 年/2 學期/全棟 744 床=約 565 元

Power supply system: NT\$ 8.40 million / 10 years / 2 semesters / 744 tenants  
= NT\$565

4. 總計勝八舍住宿同學每人每學期住宿費預將調整約 1310 元(=\$610+\$135+\$565)  
Extra \$1,310 will be charged every semester after the installation.

(一) 本大題請目前住在勝八宿舍的同學回答

(This section is for present residents of Sheng-Li only) :

1. 若勝八宿舍裝設冷氣空調及冰箱設備，考量成本，爰往例，需於每學期每人加收住宿費約 1310 元，請問您的住宿意願是？（目前勝八宿舍住宿費每學期 6900 元整，調整後每學期 8210 元、寒假 1824 元、暑假 3649 元）

Are you willing to stay in Sheng-Li 8 if you have to pay extra NT\$ 1,310 for the AC and refrigerator appliances per semester? (The present charge of Sheng-Li 8 is NT\$ 6,900 per semester. With the extra NT\$ 1,310 added, the charge will rise to NT\$ 8,210 per semester. The charge for winter and summer stay will accordingly rise to NT\$ 1,824 and NT\$ 3,649 respectively.)

(1) 、☐我可以接受 Yes.

(2) 、☐我不能接受 No.，理由 Reason：\_\_\_\_\_

2. 若勝八宿舍裝設冷氣空調及冰箱設備，爰往例，冷氣與冰箱之電費須由寢室自行負擔，請問您的住宿意願是？Are you willing to stay in Sheng-Li 8 if you have to share the electricity bill with your roommates?

(1) 、☐我可以接受 Yes.

(2) 、☐我不能接受 No.，理由 Reason：\_\_\_\_\_

3. 綜合上述 2 點，如加裝冷氣及冰箱即需負擔冷氣與冰箱之設備費用與使用之電費，請問您是否同意勝八宿舍加裝冷氣空調及冰箱設備？Residents of Sheng-Li 8 will have to pay for the AC and refrigerator appliances and share their electricity bill with their roommates. Under the circumstances above, do you agree with the installation of AC and refrigerator appliances in Sheng-Li 8?

(1) ☐同意 Yes, I agree.

(2) ☐不同意 No. I disagree，理由 Reason：\_\_\_\_\_

(二) 本大題請目前非住在勝八宿舍的同學回答

The following section is for NON-Sheng-Li 8 residents :

1. 若勝八宿舍裝設冷氣空調及冰箱設備，考量成本，爰往例，需於每學期每人加收住宿費約 1310 元，請問您的住宿意願是？（目前勝八宿舍住宿費每學期 6900 元整，調整後每學期 8210 元、寒假 1824 元、暑假 3649 元）

Are you willing to stay in Sheng-Li 8 if you have to pay extra NT\$ 1,310 for the AC and refrigerator appliances per semester? (The present charge of Sheng-Li 8 is NT\$ 6,900 per semester. With the extra NT\$ 1,310 added, the charge will rise to NT\$ 8,210 per semester. The charge for winter and summer stay will accordingly rise to NT\$ 1,824 and NT\$ 3,649 respectively.)



(1) ☐ 我可以接受 Yes.

(2) ☐ 我不能接受 No.，理由 Reason：\_\_\_\_\_

2. 若勝八宿舍裝設冷氣空調及冰箱設備，爰往例，冷氣及冰箱之電費須由寢室自行負擔，請問您的住宿意願是？Are you willing to stay in Sheng-Li 8 if you have to share the electricity bill with your roommates?

(1) ☐ 我可以接受 Yes.

(2) ☐ 我不能接受 No.，理由 Reason：\_\_\_\_\_

3. 綜合上述 2 點，如加裝冷氣及冰箱即需負擔冷氣及冰箱之設備費用與使用之電費，請問您是否同意勝八宿舍加裝冷氣空調設備？

Residents of Sheng-Li 8 will have to pay for the AC and refrigerator appliances and share their electricity bill with their roommates. Under the circumstances above, do you agree with the installation of AC and refrigerator appliances in Sheng-Li 8?

(1) ☐ 同意 Yes, I agree.

(2) ☐ 不同意 No. I disagree，理由 Reason：\_\_\_\_\_

~~謝謝 您撥冗填答，本問卷結束~~

~~End of the Survey! Thank you for taking time finishing this survey.~~

# 國立成功大學學生宿舍勝八舍增設冷氣暨冰箱意願調查結果

提出單位：住宿服務組

線上填答期間：99 年 6 月 21 日至 7 月 28 日止

樣本結構	有效問卷 760 份			
	本地生	僑生	外籍生	合計
現住勝八舍同學	362	29	7	398 (53.36%)
非勝八舍住宿同學	332	24	6	362 (47.63%)
總計	694 (91.32%)	53 (6.97%)	13 (1.71%)	760 (100%)

註：目前勝八舍床位數為 712 床，問卷調查期間居民 685 人，  
填答人數 398 人，勝八舍居民之填答率為 58.10%，

就勝八舍居民之問卷分析結果如下表：

項目	人數		
同意增設冷氣	331 (83.17%)	可接受調漲	不接受調漲
		308	23
		可接受自付電費	不接受自付電費
		317	14
反對增設冷氣	67 (16.83%)	—	—
小計	398 (100%)	—	—

## 整體問卷分析

項目	人數		
現住勝八舍同學同意增設冷氣	331 (43.55%)	可接受調漲	不接受調漲
		308	23
		可接受自付電費	不接受自付電費
		317	14
現住勝八舍同學反對增設冷氣	67 (8.82%)	-	-
非現住勝八舍同學同意增設冷氣	334 (43.95%)	可接受調漲	不接受調漲
		306	28
		可接受自付電費	不接受自付電費
		319	15
非現住勝八舍同學反對增設冷氣	28 (3.68%)	-	-
小計	760 (100%)	-	-

## 問卷結果

		勝八居民	非勝八居民	總計
贊成	同意調整住宿費與自付電費	297	305	602 (79.21%)
	不同意調整住宿費或自付電費	34	29	63 (8.29%)
反對		67	28	95 (12.50%)
總計		398	362	760 (100%)

## 光二舍第 4、5、6 樓 再安裝冷氣設備 意願調查

各位光二舍第 4、5、6 樓居民，大家好！

本棟宿舍安裝冷氣設備是去年居住本棟大多數居民的意見，也可以反映現在生活中對於冷氣的必要需求。但學校為顧及經濟弱勢、環保意識與尊重不適(願)吹冷氣同學，經 98.3.5. 學生宿舍服務暨輔導委員會議決議保留此 3 層不安裝冷氣。

上學期末床位抽籤之後，至暑假及新生家長，都有反映是否可以再安裝冷氣設備。對於再安裝冷氣，本組的意見合先敘明如下：

- 一、如於學期中施工必然影響舍區安寧，甚至多少影響同學作息，如獲多數同學同意安裝時，將儘可能利用連續假日或例假日分區分層逐寢施工。
- 二、依上述決議，要顧及經濟弱勢、尊重環保與不適(願)吹冷氣同學，4、5、6 樓恐無法全數安裝，將採每樓層部分區塊(即人字型的某區)或於某 1、2 樓層全面安裝方式辦理。
- 三、因此，現住第 4、5、6 樓床位一定會再重新調整；獲安排或調整進住冷氣房者，住宿費會於安裝完成或進住開始即調漲(此部份於本學年度床位抽籤時即已敘明)。
- 四、本次再安裝冷氣設備案完成後，爾後光二舍就不再進行冷氣第三次安裝。

住宿服務組 啟 2010.9.

※ ※ ※ ※ ※ ※ ※ ※ ※ ※

以下問題，請貴同學妥慎填答

1、對於住服組上述的說明

☐完全瞭解 ☐大部份瞭解 ☐瞭解 ☐部份不瞭解 ☐完全不瞭解

2、對於再安裝冷氣的需求，你的意願如何？

☐願意，且很迫切需要 ☐願意，但不迫切 ☐可有可無

☐不願意(問卷完成以下免答) ☐不願意，且強烈反對(問卷完成以下免答)。

3、請認真考量學期當中住宿安寧的問題之後，你認為可施工時機？

☐寒假期間 ☐訂於學期之中的某時間內(如連續假日或例假日分區分層逐寢安裝)

☐隨時可安裝

4、你認為冷氣安裝的方式為何？

☐每樓層部分區塊(即人字型的某區塊) ☐ 4-6 樓 擇部分樓層安裝

5、你認為要多少寢室數留給不需冷氣的同學？(一區塊是 9 間、一層樓是 27 間)？

☐一區 9 間\*3 樓=27 間(108 床)

☐二區 18 間\*3 樓=54 間(216 床)

☐一樓層共 27 間(108 床)

☐二樓層共 54 間(216 床)

配合冷氣裝設，未來若需寢室調動，

本人同意配合住服組的安排。

請簽名：\_\_\_\_\_ (\_\_\_\_\_ 室)

☐ 其他意見(請簡略敘明)\_\_\_\_\_

## 光二舍第 4、5、6 樓 再安裝冷氣設備願調查結果

總計發出 311 份(以 99.9.13. 住宿名單為準)

回收 245 份(簽名回收，均視為有效問卷)

未收 66 份(原 84 位未填寫同學於 99.9.23. 以 e-mail 通知，再次提醒填交，至 99.9.26. 第二次回收 18 份，餘 66 位仍未填交)

**回收率 78.77 %**

### 1、對於住服組上述的說明(245)

<input type="checkbox"/> 完全瞭解	169=68.99%	
<input type="checkbox"/> 大部份瞭解	51=20.82%	<b>89.81%</b>
<input type="checkbox"/> 瞭解	19=7.75%	
<input type="checkbox"/> 部份不瞭解	4	
<input type="checkbox"/> 完全不瞭解	1	

### 2、對於再安裝冷氣的需求，你的意願如何？(245)

<input type="checkbox"/> 願意，且很迫切需要	133=54.28%	
<input type="checkbox"/> 願意，但不迫切	39=15.92%	<b>70.20%</b>
<input type="checkbox"/> 可有可無	28=11.43%	
<input type="checkbox"/> 不願意(問卷完成以下免答)	22= 8.98%	
<input type="checkbox"/> 不願意，且強烈反對(問卷完成以下免答)。	23= 9.38%	<b>18.36%</b>

### 3、請認真考量學期當中住宿安寧的問題之後，你認為可施工時機？(200)

<input type="checkbox"/> 寒假期間	44=22.00%
<input type="checkbox"/> 訂於學期之中的某時間內	55=27.50%
<input type="checkbox"/> 隨時可安裝	<b>106=53.00%</b>

### 4、你認為冷氣安裝的方式為何？(200)

<input type="checkbox"/> 每樓層部分區塊(即人字型的某區塊)	<b>134=67.00%</b>
<input type="checkbox"/> 4-6 樓 擇部分樓層安裝	63=31.50%

### 5、你認為要多少寢室數留給不需冷氣的同學？(一區塊是 9 間、一層樓是 27 間)？

<input type="checkbox"/> 一區 9 間*3 樓=27 間(108 床)	<b>123=61.5%</b>
<input type="checkbox"/> 二區 18 間*3 樓=54 間(216 床)	5
<input type="checkbox"/> 一樓層共 27 間(108 床)	48=24.0%
<input type="checkbox"/> 二樓層共 54 間(216 床)	16= 8.0%

各寢室及個人是否安裝之詳細分佈圖，另行繪製並公告，  
以為爾後安裝樓層與寢室調整之依據。

未繳交問卷的同學(66 人) 於執行安裝冷氣時，  
納入「可有可無」之意見處理。

# 光二再安裝冷氣結果分佈圖

4樓

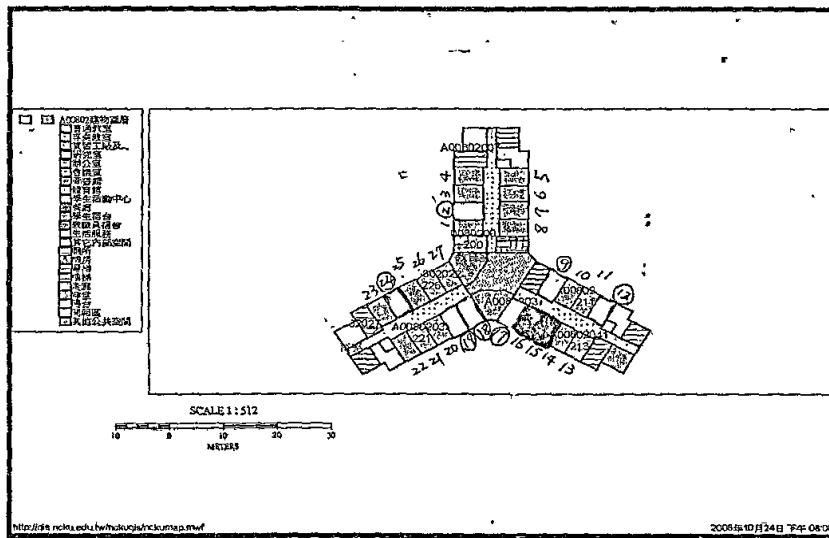

全寢或3/4, 不裝。  
願意者調出  
不願意者調入※

全寢或大部份安裝。  
不願意者調出。  
願意者調入。

5樓

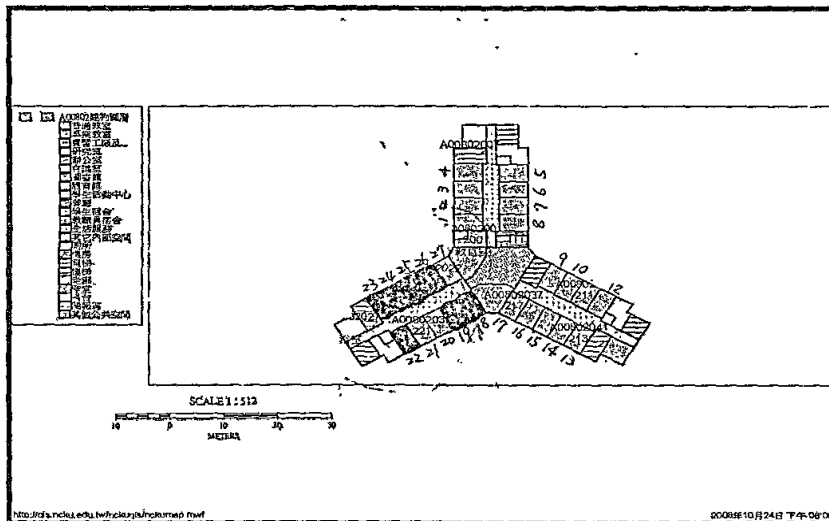

④ 問卷結果為  
「可有可無」者, 納入  
調整床位時考量。

6樓

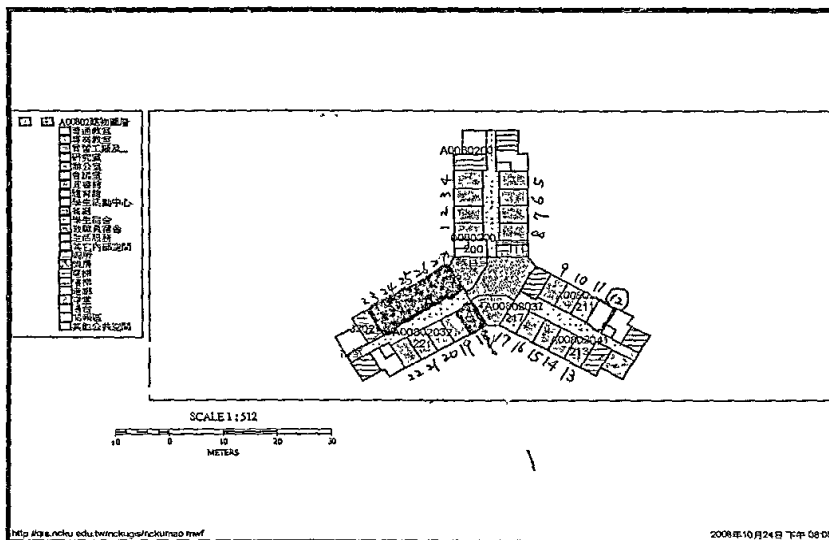

1. 管--申請 人寢室 財產清 點與清 潔確認
--------------------------------------